

Boletim Epidemiológico - COQUELUCHE

Em 2019, até a semana epidemiológica (SE)52, foram notificados 356 casos de coqueluche e confirmados 243 (68,3%) (Tabela 1). No mesmo período de 2018, foram notificados 283 casos suspeitos; desses, 206 (72,8%) foram confirmados.

Tabela 1. Número de casos de coqueluche notificados e confirmados, segundo distrito sanitário de residência. Recife, 2018-2019 (até SE 52)*

DS	2018		2019	
	Not.	Conf.	Not.	Conf.
DS I	22	17	29	22
DS II	37	34	57	45
DS III	7	5	18	8
DS IV	90	57	53	37
DS V	35	25	80	62
DS VI	28	21	43	22
DSVII	44	31	47	29
DSVIII	20	16	29	18
Ign	0	0	0	0
Recife	283	206	356	243

Fonte: Sesau Recife/Devs/Gevepi/Sinan

*Dados provisórios sujeitos à alteração, base de dados de 22/01/2020

Nota: Os dados são referentes à SE 52 de 2018 e 2019, correspondendo ao período de 31/12/2017 a 29/12/18 e 30/12/18 a 28/12/19, respectivamente.

O diagrama de controle demonstra que desde a SE 47 o total de casos confirmados de coqueluche em 2019 encontra-se abaixo do limite máximo esperado para a série histórica (Figura 1).

Figura 1. Diagrama de controle dos casos notificados e confirmados de coqueluche, por semana epidemiológica de início de sintomas. Recife, 2019*

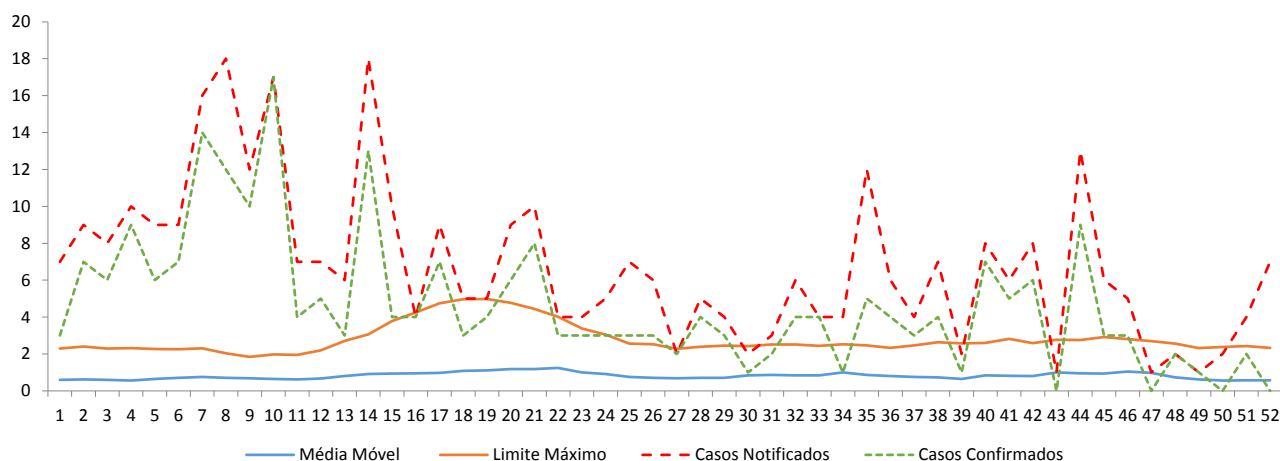

Fonte: Sesau Recife/Devs/Gevepi/Sinan

*Dados provisórios sujeitos à alteração, base de dados de 22/01/2020

Observou-se que a faixa etária dos menores de 6 meses (n=117) foi a mais acometida, seguida da faixa de 1 a 4 anos (n=51) (Tabela 2).

Tabela 2. Número de casos de coqueluche notificados e confirmados, segundo faixa etária. Recife, 2018-2019 (até SE 52)*

Faixa Etária	2018		2019	
	Not.	Conf.	Not.	Conf.
<2 meses	29	25	56	47
2 a 4 meses	54	44	57	42
5 a 6 meses	27	20	37	28
>6 meses a <1 ano	45	37	47	28
1 a 4 anos	55	40	77	51
5 a 9 anos	20	7	26	16
10 a 19 anos	21	16	18	11
20 e + anos	32	17	38	20
Total	283	206	356	243

Fonte: Sesau Recife/Devs/Gevepi/Sinan

*Dados provisórios sujeitos à alteração, base de dados de 22/01/2020

Nota: Os dados são referentes à SE 52 de 2018 e 2019, correspondendo ao período de 31/12/2017 a 29/12/2018 e 30/12/2018 a 28/12/2019, respectivamente.

Os casos confirmados de coqueluche encontram-se distribuídos em todos os distritos sanitários, com 44,0% dos casos concentrados nos V (n=62) e DS II (n=45) (Tabela 3).

Tabela 3. Número de casos de coqueluche notificados e confirmados, segundo bairro e distrito de residência. Recife, 2019 (até SE 52)*

Bairro/Distrito Sanitário	Casos Notificados	Casos Confirmados
DS I	29	22
Recife	0	0
Santo Amaro	7	4
Boa Vista	1	1
Cabanga	0	0
Ilha do Leite	0	0
Paissandu	1	1
Santo Antônio	0	0
São José	2	2
Soledade	1	1
Coelhos	7	4
Ilha Joana Bezerra	10	9
DS II	57	45
Arruda	3	3
Campina do Barreto	3	1
Campo Grande	7	5
Encruzilhada	0	0
Hipódromo	0	0
Peixinhos	0	0
Ponto de Parada	0	0
Rosarinho	1	1
Torreão	1	1
Água Fria	15	11
Alto Santa Teresinha	3	3
Bomba do Hemetério	2	2
Cajueiro	0	0
Fundão	0	0
Porto da Madeira	0	0
Beberibe	3	2
Dois Unidos	9	8
Linha do Tiro	10	8
DS III	18	8
Aflitos	0	0
Alto do Mandu	2	0
Apipucos	0	0
Casa Amarela	5	0
Casa Forte	2	2
Derby	0	0
Dois Irmãos	2	1
Espinheiro	1	1
Graças	0	0
Jaqueira	0	0

Monteiro	3	3
Parnamirim	0	0
Poço	1	0
Santana	1	1
Sítio dos Pintos	0	0
Tamarineira	1	0
DS IV	53	37
Cordeiro	7	5
Ilha do Retiro	1	1
Iputinga	19	13
Madalena	3	1
Prado	3	2
Torre	5	4
Zumbi	0	0
Engenho do Meio	1	1
Torrões	7	4
Caxangá	2	2
Cidade Universitária	1	1
Várzea	4	3
DS V	80	62
Afogados	17	15
Bongi	3	3
Mangueira	0	0
Mustardinha	9	8
San Martin	5	5
Areias	16	11
Caçote	0	0
Estância	3	3
Jiquiá	0	0
Barro	3	3
Coqueiral	0	0
Curado	3	3
Jardim São Paulo	15	6
Sancho	0	0
Tejipió	4	3
Totó	2	2
DS VI	43	22
Boa Viagem	11	5
Brasília Teimosa	3	1
Imbiribeira	14	7
Ipsep	2	2
Pina	13	7
DS VII	47	29
Alto José Bonifácio	4	4
Alto José do Pinho	4	3
Mangabeira	2	2

Morro da Conceição	5	3
Vasco da Gama	10	4
Brejo da Guabiraba	1	1
Brejo de Beberibe	0	0
Córrego do Jenipapo	2	1
Guabiraba	5	5
Macaxeira	7	4
Nova Descoberta	1	0
Passarinho	6	2
Pau-Ferro	0	0
DS VIII	29	18
Ibura	15	12
Jordão	3	0
Cohab	11	6
Recife	356	243

Fonte: Sesau Recife/Devs/Gevepi/Sinan

*Dados provisórios sujeitos à alteração, base de dados de 22/01/2020

Expediente:

Secretaria de Saúde do Recife

Jailson Correia

Diretoria Executiva de Vigilância à Saúde

Joanna Freire

Gerencia Geral de Vigilância à Saúde

Juliana Oriá

Gerência de Vigilância Epidemiológica

Natalia Barros

Divisão de Doenças Transmissíveis

Adriana Luna

Setor de Doenças de Notificação Compulsória

Janaina Angelo

Elaboração:

Janaina Angelo

Sabrina Sousa

Revisão Final:

Adriana Luna

Natalia Barros

Disponível em: <https://cievsrecife.files.wordpress.com>

Contatos para notificação

- **Ouvidoria** - Fones: 0800 281 1520
- **Cievs Recife** - Fones: 0800 201 2120, (81) 3355-1891 e (81) 9 9488-6375
Fax: (81) 3355-3183
E-mail: cievs@recife.pe.gov.br
E-notifica: notifica@recife.pe.gov.br
- **Devs/Gevepi** - Fones: (81) 3355-1887 / 88 / 89
Fax: (81) 3355-1882
- **Distritos Sanitários:**
 - I - (81) 3355-6819
 - II - (81) 3355-6952
 - III - (81) 3355-5417
 - IV - (81) 3355-7578
 - V - (81) 3355-9566
 - VI - (81) 3355-1961
 - VII - (81) 3232-4486
 - VIII - (81) 3461-9419