

Boletim Epidemiológico - COQUELUCHE

Em 2019, até a semana epidemiológica (SE) 50, foram notificados 332 casos de coqueluche e confirmados 232 (69,8%) (Tabela 1). No mesmo período de 2018, foram notificados 265 casos suspeitos, desses, 191 (72,0%) foram confirmados.

Tabela 1. Número de casos de coqueluche notificados e confirmados, segundo distrito sanitário de residência. Recife, 2018-2019 (até SE 50)*

DS	2018		2019	
	Not.	Conf.	Not.	Conf.
DS I	21	17	29	22
DS II	35	32	52	43
DS III	5	4	17	7
DS IV	86	53	49	35
DS V	30	20	70	59
DS VI	28	21	43	21
DSVII	40	28	45	29
DSVIII	20	16	27	16
Ign	0	0	0	0
Recife	265	191	332	232

Fonte: Sesau Recife/Devs/Gevepi/DDT/Sinan

*Dados provisórios sujeitos à alteração, base de dados de 20/12/2019

Nota: Os dados são referentes à SE 50 de 2018 e 2019, correspondendo ao período de 31/12/2017 a 15/12/18 e 30/12/18 a 14/12/19, respectivamente

O diagrama de controle demonstra que nas últimas dez semanas epidemiológicas, o total de casos confirmados de coqueluche em 2019 encontra-se abaixo do limite máximo esperado para a série histórica, exceto nas semanas 41, 42 e 44 (Figura 1).

Figura 1. Diagrama de controle dos casos notificados e confirmados de coqueluche, por semana epidemiológica de início de sintomas. Recife, 2019*

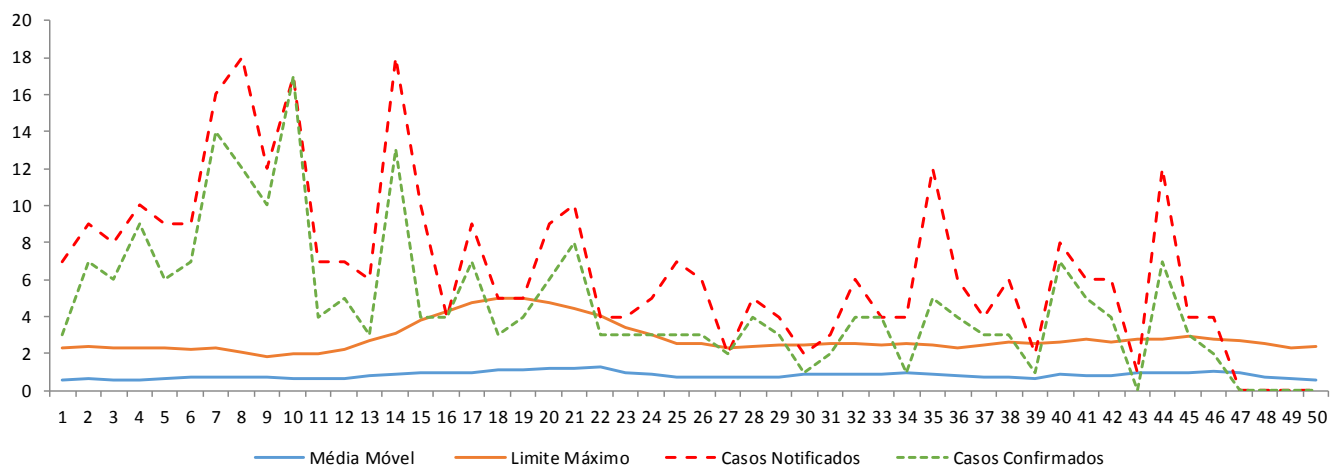

Fonte: Sesau Recife/Devs/Gevepi/DDT/Sinan

*Dados provisórios sujeitos à alteração, base de dados de 20/12/2019

Observou-se que a faixa etária dos menores de 6 meses (n=110) foi a mais acometida, seguida da faixa de 1 a 4 anos (n=50) (Tabela 2).

Tabela 2. Número de casos de coqueluche notificados e confirmados, segundo faixa etária. Recife, 2018-2019 (até SE 50)*

Faixa Etária	2018		2019	
	Not.	Conf.	Not.	Conf.
<2 meses	28	24	51	42
2 a 4 meses	52	42	53	41
5 a 6 meses	25	18	33	27
>6 meses a <1 ano	41	33	45	27
1 a 4 anos	50	36	73	50
5 a 9 anos	20	7	21	14
10 a 19 anos	20	16	17	10
20 e + anos	29	15	35	17
Total	265	191	328	228

Fonte: Sesau Recife/Devs/Gevepi/DDT/Sinan

*Dados provisórios sujeitos à alteração, base de dados de 20/12/2019

Nota: Os dados são referentes à SE 50 de 2018 e 2019, correspondendo ao período de 31/12/2017 a 15/11/18 e 30/12/18 a 14/12/19, respectivamente

Os casos confirmados de coqueluche encontram-se distribuídos em todos os distritos sanitários, com 43,0% dos casos concentrados nos distritos V (n=59) e II (n=43) (Tabela 3).

Tabela 3. Número de casos de coqueluche notificados e confirmados, segundo bairro e distrito de residência. Recife, 2019 (até SE 50)*

Bairro/Distrito Sanitário	Casos Notificados	Casos Confirmados
DS I	29	22
Recife	0	0
Santo Amaro	7	4
Boa Vista	1	1
Cabanga	0	0
Ilha do Leite	0	0
Paissandu	1	1
Santo Antônio	0	0
São José	2	2
Soledade	1	1
Coelhos	7	4
Ilha Joana Bezerra	10	9
DS II	52	43
Arruda	3	3
Campina do Barreto	2	1
Campo Grande	6	5
Encruzilhada	0	0
Hipódromo	0	0
Peixinhos	0	0
Ponto de Parada	0	0
Rosarinho	1	1
Torreão	1	1
Água Fria	15	11
Alto Santa Teresinha	2	2
Bomba do Hemetério	2	2
Cajueiro	0	0
Fundão	0	0
Porto da Madeira	0	0
Beberibe	2	1
Dois Unidos	8	8
Linha do Tiro	10	8
DS III	17	7
Aflitos	0	0
Alto do Mandu	2	0
Apipucos	0	0
Casa Amarela	5	0
Casa Forte	1	1
Derby	0	0
Dois Irmãos	2	1
Espinheiro	1	1
Graças	0	0
Jaqueira	0	0

Monteiro	3	3
Parnamirim	0	0
Poço	1	0
Santana	1	1
Sítio dos Pintos	0	0
Tamarineira	1	0
DS IV	49	35
Cordeiro	5	4
Ilha do Retiro	1	1
Iputinga	18	12
Madalena	3	1
Prado	2	2
Torre	5	4
Zumbi	0	0
Engenho do Meio	1	1
Torrões	7	4
Caxangá	2	2
Cidade Universitária	1	1
Várzea	4	3
DS V	70	59
Afogados	16	15
Bongi	3	3
Mangueira	0	0
Mustardinha	9	8
San Martin	5	5
Areias	13	9
Caçote	0	0
Estância	3	3
Jiquiá	0	0
Barro	2	2
Coqueiral	0	0
Curado	3	3
Jardim São Paulo	11	6
Sancho	0	0
Tejipió	3	3
Totó	2	2
DS VI	43	21
Boa Viagem	11	5
Brasília Teimosa	3	1
Imbiribeira	13	6
Ipsep	2	2
Pina	14	7
DS VII	45	29
Alto José Bonifácio	4	4
Alto José do Pinho	3	3
Mangabeira	2	2

Morro da Conceição	5	3
Vasco da Gama	9	4
Brejo da Guabiraba	1	1
Brejo de Beberibe	0	0
Córrego do Jenipapo	2	1
Guabiraba	5	5
Macaxeira	7	4
Nova Descoberta	1	0
Passarinho	6	2
Pau-Ferro	0	0
DS VIII	27	16
Ibura	13	10
Jordão	3	0
Cohab	11	6
Recife	332	232

Fonte: Sesau Recife/Devs/Gevepi/DDT/Sinan

*Dados provisórios sujeitos à alteração, base de dados de 20/12/2019

Expediente:

Secretaria de Saúde do Recife

Jailson Correia

Diretoria Executiva de Vigilância à Saúde

Joanna Freire

Gerencia Geral de Vigilância à Saúde

Juliana Oriá

Gerência de Vigilância Epidemiológica

Natalia Barros

Divisão de Doenças Transmissíveis

Adriana Luna

Setor de Doenças de Notificação Compulsória

Janaina Angelo

Técnico Responsável pela Coqueluche

Ana Paula Regazzi

Elaboração:

Ana Paula Regazzi

Revisão Final:

Adriana Luna

Natalia Barros

Disponível em: <https://cievsrecife.files.wordpress.com>

Contatos para notificação

- **Ouvidoria** - Fones: 0800 281 1520
- **Cievs Recife** - Fones: 0800 201 2120, (81) 3355-1891 e (81) 9 9488-6375
Fax: (81) 3355-3183
E-mail: cievs@recife.pe.gov.br
E-notifica: notifica@recife.pe.gov.br
- **Devs/Gevepi** - Fones: (81) 3355-1887 / 88 / 89
Fax: (81) 3355-1882
- **Distritos Sanitários:**
 - I - (81) 3355-6819
 - II - (81) 3355-6952
 - III - (81) 3355-5417
 - IV - (81) 3355-7578
 - V - (81) 3355-9566
 - VI - (81) 3355-1961
 - VII - (81) 3232-4486
 - VIII - (81) 3461-9419