

**Boletim Epidemiológico - COQUELUCHE**

Em 2019, até a semana epidemiológica (SE) 46, foram notificados 315 casos de coqueluche e confirmados 213 (67,6%) (Tabela 1). No mesmo período de 2018, foram notificados 222 casos suspeitos; desses, 161 (72,5%) foram confirmados.

**Tabela 1.** Número de casos de coqueluche notificados e confirmados, segundo distrito sanitário de residência. Recife, 2018-2019 (até SE 46) \*.

DS	2018		2019	
	Not.	Conf.	Not.	Conf.
DS I	15	13	29	22
DS II	31	28	51	42
DS III	3	3	14	5
DS IV	69	43	47	26
DS V	24	16	68	59
DS VI	26	20	42	21
DSVII	36	24	38	23
DSVIII	18	14	26	15
Ign	0	0	0	0
<b>Recife</b>	<b>222</b>	<b>161</b>	<b>315</b>	<b>213</b>

Fonte: Sesau Recife/Devs/Gevepi/Sinan

\*Dados provisórios sujeitos à alteração, base de dados de 20/11/2019

Nota: Os dados são referentes à SE 46 de 2018 e 2019, correspondendo ao período de 31/12/2017 a 17/11/2018 e 30/12/2018 a 16/11/2019, respectivamente

O diagrama de controle demonstra que nas últimas dez semanas epidemiológicas, o total de casos confirmados de coqueluche em 2019 encontra-se abaixo do limite máximo esperado para a série histórica, exceto nas semanas 36, 37 e 40 (Figura 1).

**Figura 1.** Diagrama de controle dos casos notificados e confirmados de coqueluche, por semana epidemiológica de início de sintomas. Recife, 2019\*

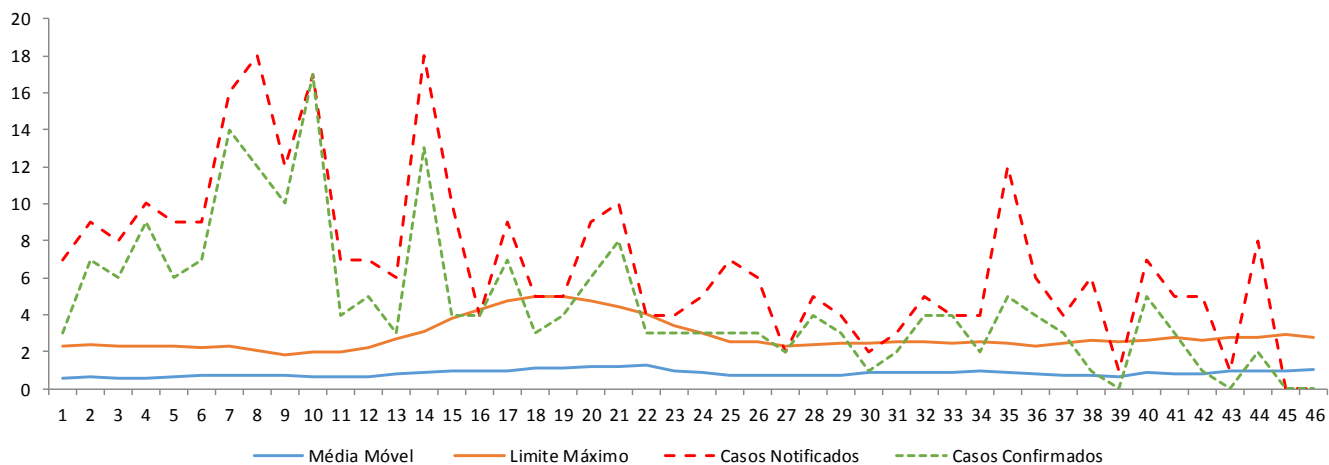

Fonte: Sesau Recife/Devs/Gevepi/Sinan

\*Dados provisórios sujeitos à alteração, base de dados de 20/11/2019

Observou-se que a faixa etária dos menores de 06 meses (n=100; 46%) foi a mais acometida, seguida da faixa de 1 a 4 anos (n=46; 21%) (Tabela 2).

**Tabela 2.** Número de casos de coqueluche notificados e confirmados, segundo faixa etária. Recife, 2018-2019 (até SE 46)\*

Faixa Etária	2018		2019	
	Not.	Conf.	Not.	Conf.
<2 meses	24	21	48	38
2 a 4 meses	48	40	49	37
5 a 6 meses	23	16	33	25
>6 meses a <1 ano	33	26	45	29
1 a 4 anos	40	27	69	46
5 a 9 anos	13	4	19	11
10 a 19 anos	15	13	17	10
20 e + anos	26	14	35	17
<b>Total</b>	<b>222</b>	<b>161</b>	<b>315</b>	<b>213</b>

Fonte: Sesau Recife/Devs/Gevepi/Sinan

\*Dados provisórios sujeitos à alteração, base de dados de 20/11/2019

Nota: Os dados são referentes à SE 46 de 2018 e 2019, correspondendo ao período de 31/12/2017 a 17/11/18 e 30/12/18 a 16/11/19, respectivamente

Os casos confirmados de coqueluche encontram-se distribuídos em todos os distritos sanitários, com 47,4% dos casos concentrados nos V (n=59) e DS II (n=42) (Tabela 3).

**Tabela 3.** Número de casos de coqueluche notificados e confirmados, segundo bairro e distrito de residência. Recife, 2019 (até SE 46)\*

Bairro/Distrito Sanitário	Casos Notificados	Casos Confirmados
<b>DS I</b>	<b>29</b>	<b>22</b>
Recife	0	0
Santo Amaro	7	4
Boa Vista	1	1
Cabanga	0	0
Ilha do Leite	0	0
Paissandu	1	1
Santo Antônio	0	0
São José	2	2
Soledade	1	1
Coelhos	7	4
Ilha Joana Bezerra	10	9
<b>DS II</b>	<b>51</b>	<b>42</b>
Arruda	3	3
Campina do Barreto	1	1
Campo Grande	6	5
Encruzilhada	0	0
Hipódromo	0	0
Peixinhos	0	0
Ponto de Parada	0	0
Rosarinho	1	1
Torreão	1	1
Água Fria	15	10
Alto Santa Teresinha	2	2
Bomba do Hemetério	2	2
Cajueiro	0	0
Fundão	0	0
Porto da Madeira	0	0
Beberibe	2	1
Dois Unidos	8	8
Linha do Tiro	10	8
<b>DS III</b>	<b>14</b>	<b>5</b>
Aflitos	0	0
Alto do Mandu	2	0
Apipucos	0	0
Casa Amarela	5	0
Casa Forte	0	0
Derby	0	0
Dois Irmãos	1	1
Espinheiro	0	0
Graças	0	0

Jaqueira	0	0
Monteiro	3	3
Parnamirim	0	0
Poço	1	0
Santana	1	1
Sítio dos Pintos	0	0
Tamarineira	1	0
<b>DS IV</b>	<b>47</b>	<b>26</b>
Cordeiro	5	3
Ilha do Retiro	1	1
Iputinga	17	8
Madalena	3	1
Prado	2	2
Torre	4	2
Zumbi	0	0
Engenho do Meio	1	1
Torrões	7	4
Caxangá	2	1
Cidade Universitária	1	1
Várzea	4	2
<b>DS V</b>	<b>68</b>	<b>59</b>
Afogados	16	15
Bongi	3	3
Mangueira	0	0
Mustardinha	9	8
San Martin	5	5
Areias	13	9
Caçote	0	0
Estância	3	3
Jiquiá	0	0
Barro	2	2
Coqueiral	0	0
Curado	3	3
Jardim São Paulo	9	6
Sancho	0	0
Tejipió	3	3
Totó	2	2
<b>DS VI</b>	<b>42</b>	<b>21</b>
Boa Viagem	11	5
Brasília Teimosa	3	1
Imbiribeira	13	6
Ipsep	1	1
Pina	14	8
<b>DS VII</b>	<b>38</b>	<b>23</b>
Alto José Bonifácio	3	3
Alto José do Pinho	3	3

Mangabeira	2	2
Morro da Conceição	4	2
Vasco da Gama	4	0
Brejo da Guabiraba	1	1
Brejo de Beberibe	0	0
Córrego do Jenipapo	2	1
Guabiraba	5	4
Macaxeira	7	4
Nova Descoberta	1	1
Passarinho	6	2
Pau-Ferro	0	0
<b>DS VIII</b>	<b>26</b>	<b>15</b>
Ibura	13	10
Jordão	3	0
Cohab	10	5
<b>Recife</b>	<b>315</b>	<b>213</b>

Fonte: Sesau Recife/Devs/Gevepi/Sinan

\*Dados provisórios sujeitos à alteração, base de dados de 20/11/2019

#### Expediente:

##### Secretaria de Saúde do Recife

Jailson Correia

##### Diretoria Executiva de Vigilância à Saúde

Joanna Freire

##### Gerencia Geral de Vigilância à Saúde

Juliana Oriá

##### Gerência de Vigilância Epidemiológica

Natalia Barros

##### Divisão de Doenças Transmissíveis

Adriana Luna

##### Setor de Doenças de Notificação Compulsória

Janaina Angelo

##### Técnico Responsável pela Coqueluche

Ana Paula Regazzi

#### Elaboração:

Ana Paula Regazzi

Janaina Angelo

#### Revisão Final:

Adriana Luna

Natalia Barros

Disponível em: <https://cievsrecife.files.wordpress.com>

#### Contatos para notificação

- **Ouvidoria** - Fones: 0800 281 1520
- **Cievs Recife** - Fones: 0800 201 2120, (81) 3355-1891 e (81) 9 9488-6375  
Fax: (81) 3355-3183  
E-mail: [cievs@recife.pe.gov.br](mailto:cievs@recife.pe.gov.br)  
E-notifica: [notifica@recife.pe.gov.br](mailto:notifica@recife.pe.gov.br)
- **Devs/Gevepi** - Fones: (81) 3355-1887 / 88 / 89  
Fax: (81) 3355-1882
- **Distritos Sanitários:**
  - I - (81) 3355-6819
  - II - (81) 3355-6952
  - III - (81) 3355-5417
  - IV - (81) 3355-7578
  - V - (81) 3355-9566
  - VI - (81) 3355-1961
  - VII - (81) 3232-4486
  - VIII - (81) 3461-9419