

Boletim Epidemiológico - COQUELUCHE

Em 2019, até a semana epidemiológica (SE) 44, foram notificados 301 casos de coqueluche e confirmados 199 (66,1%) (Tabela 1). No mesmo período de 2018, foram notificados 204 casos suspeitos, desses, 151 (74,0%) foram confirmados.

Tabela 1. Número de casos de coqueluche notificados e confirmados, segundo distrito sanitário de residência. Recife, 2018-2019 (até SE 44)*

DS	2018		2019	
	Not.	Conf.	Not.	Conf.
DS I	14	12	28	22
DS II	27	24	51	42
DS III	3	3	15	5
DS IV	63	42	35	22
DS V	19	14	67	50
DS VI	26	20	41	20
DSVII	34	22	38	23
DSVIII	18	14	26	15
Ign	0	0	0	0
Recife	204	151	301	199

Fonte: Sesau Recife/Devs/Gevepi/Sinan

*Dados provisórios sujeitos à alteração, base de dados de 06/11/2019

Nota: Os dados são referentes à SE 44 de 2018 e 2019, correspondendo ao período de 31/12/2017 a 03/11/18 e 30/12/18 a 02/11/19, respectivamente.

O diagrama de controle demonstra que nas últimas sete semanas epidemiológicas, o total de casos confirmados de coqueluche em 2019 encontra-se abaixo do limite máximo esperado para a série histórica (Figura 1).

Figura 1. Diagrama de controle dos casos notificados e confirmados de coqueluche, por semana epidemiológica de início de sintomas. Recife, 2019*

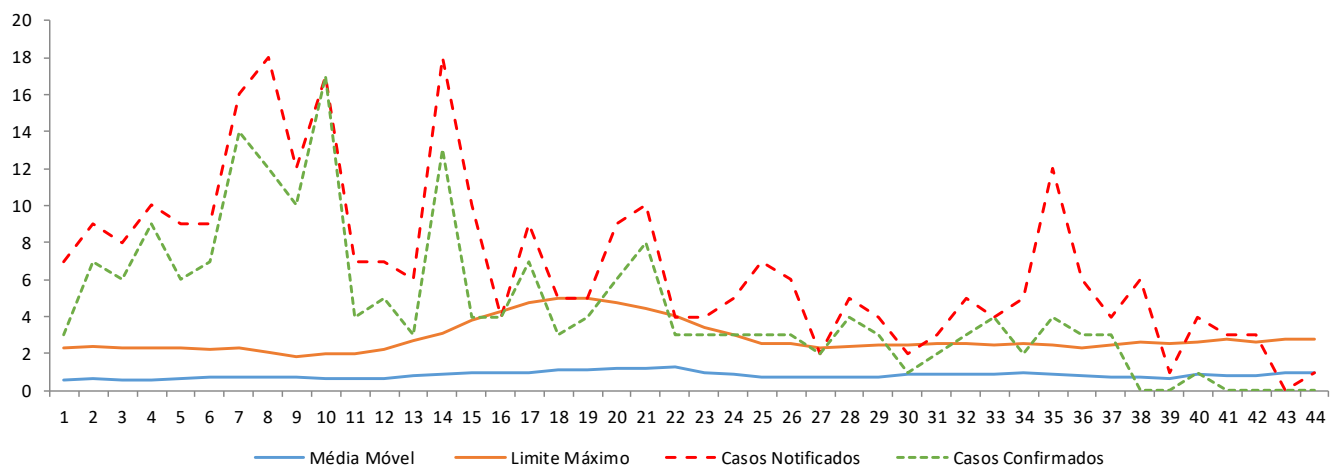

Fonte: Sesau Recife/Devs/Gevepi/Sinan

*Dados provisórios sujeitos à alteração, base de dados de 06/11/2019

Observou-se que a faixa etária dos menores de 6 meses (n=93) foi a mais acometida, seguida da faixa de 1 a 4 anos (n=45) (Tabela 2).

Tabela 2. Número de casos de coqueluche notificados e confirmados, segundo faixa etária. Recife, 2018-2019 (até SE 44)*

Faixa Etária	2018		2019	
	Not.	Conf.	Not.	Conf.
<2 meses	22	19	46	36
2 a 4 meses	46	38	47	33
5 a 6 meses	22	16	31	24
>6 meses a <1 ano	31	25	39	24
1 a 4 anos	36	24	69	45
5 a 9 anos	9	4	17	11
10 a 19 anos	14	12	17	9
20 e + anos	24	13	35	17
Total	204	151	301	199

Fonte: Sesau Recife/Devs/Gevepi/Sinan

*Dados provisórios sujeitos à alteração, base de dados de 06/11/2019

Nota: Os dados são referentes à SE 44 de 2018 e 2019, correspondendo ao período de 31/12/2017 a 03/11/18 e 30/12/18 a 02/11/19, respectivamente

Os casos confirmados de coqueluche encontram-se distribuídos em todos os distritos sanitários, com 46,2% dos casos concentrados nos V (n=50) e DS II (n=42) (Tabela 3).

Tabela 3. Número de casos de coqueluche notificados e confirmados, segundo bairro e distrito de residência. Recife, 2019 (até SE 44)*

Bairro/Distrito Sanitário	Casos Notificados	Casos Confirmados
DS I	28	22
Recife	0	0
Santo Amaro	6	4
Boa Vista	1	1
Cabanga	0	0
Ilha do Leite	0	0
Paissandu	1	1
Santo Antônio	0	0
São José	2	2
Soledade	1	1
Coelhos	7	4
Ilha Joana Bezerra	10	9
DS II	51	42
Arruda	3	3
Campina do Barreto	1	1
Campo Grande	6	5
Encruzilhada	0	0
Hipódromo	0	0
Peixinhos	0	0
Ponto de Parada	0	0
Rosarinho	1	1
Torreão	1	1
Água Fria	15	10
Alto Santa Teresinha	2	2
Bomba do Hemetério	2	2
Cajueiro	0	0
Fundão	0	0
Porto da Madeira	0	0
Beberibe	2	1
Dois Unidos	8	8
Linha do Tiro	10	8
DS III	15	5
Aflitos	0	0
Alto do Mandu	2	0
Apipucos	0	0
Casa Amarela	6	0
Casa Forte	0	0
Derby	0	0
Dois Irmãos	1	1
Espinheiro	0	0
Graças	0	0
Jaqueira	0	0

Monteiro	3	3
Parnamirim	0	0
Poço	1	0
Santana	1	1
Sítio dos Pintos	0	0
Tamarineira	1	0
DS IV	35	22
Cordeiro	5	3
Ilha do Retiro	1	1
Iputinga	12	7
Madalena	2	0
Prado	0	0
Torre	2	2
Zumbi	0	0
Engenho do Meio	1	1
Torrões	7	4
Caxangá	1	1
Cidade Universitária	1	1
Várzea	3	2
DS V	67	50
Afogados	15	14
Bongi	2	2
Mangueira	0	0
Mustardinha	9	7
San Martin	5	5
Areias	12	8
Caçote	0	0
Estância	3	3
Jiquiá	0	0
Barro	2	2
Coqueiral	0	0
Curado	2	1
Jardim São Paulo	11	4
Sancho	0	0
Tejipió	4	2
Totó	2	2
DS VI	41	20
Boa Viagem	11	5
Brasília Teimosa	3	1
Imbiribeira	13	6
Ipsep	1	1
Pina	13	7
DS VII	38	23
Alto José Bonifácio	3	3
Alto José do Pinho	3	3
Mangabeira	2	2

Morro da Conceição	4	2
Vasco da Gama	4	0
Brejo da Guabiraba	1	1
Brejo de Beberibe	0	0
Córrego do Jenipapo	2	1
Guabiraba	5	4
Macaxeira	7	4
Nova Descoberta	1	1
Passarinho	6	2
Pau-Ferro	0	0
DS VIII	26	15
Ibura	13	10
Jordão	3	0
Cohab	10	5
Recife	301	199

Fonte: Sesau Recife/Devs/Gevepi/Sinan

*Dados provisórios sujeitos à alteração, base de dados de 06/11/2019

Expediente:

Secretaria de Saúde do Recife

Jailson Correia

Diretoria Executiva de Vigilância à Saúde

Joanna Freire

Gerencia Geral de Vigilância à Saúde

Juliana Oriá

Gerência de Vigilância Epidemiológica

Natalia Barros

Divisão de Doenças Transmissíveis

Adriana Luna

Setor de Doenças de Notificação Compulsória

Técnico Responsável pela Coqueluche

Ana Paula Regazzi

Elaboração:

Ana Paula Regazzi

Revisão Final:

Adriana Luna

Natalia Barros

Disponível em: <https://cievsrecife.files.wordpress.com>

Contatos para notificação

- **Ouvidoria** - Fones: 0800 281 1520
- **Cievs Recife** - Fones: 0800 201 2120, (81) 3355-1891 e (81) 9 9488-6375
Fax: (81) 3355-3183
E-mail: cievs@recife.pe.gov.br
E-notifica: notifica@recife.pe.gov.br
- **Devs/Gevepi** - Fones: (81) 3355-1887 / 88 / 89
Fax: (81) 3355-1882
- **Distritos Sanitários:**
 - I - (81) 3355-6819
 - II - (81) 3355-6952
 - III - (81) 3355-5417
 - IV - (81) 3355-7578
 - V - (81) 3355-9566
 - VI - (81) 3355-1961
 - VII - (81) 3232-4486
 - VIII - (81) 3461-9419