

Boletim Epidemiológico - COQUELUCHE

Em 2019, até a semana epidemiológica (SE) 38, foram notificados 278 casos de coqueluche e confirmados 188 (67,6%) (Tabela 1). No mesmo período de 2018, foram notificados 158 casos suspeitos; desses, 116 (73,4%) foram confirmados.

Tabela 1. Número de casos de coqueluche notificados e confirmados, segundo distrito sanitário de residência. Recife, 2018-2019 (até SE 38)*

DS	2018		2019	
	Not.	Conf.	Not.	Conf.
DS I	10	8	26	21
DS II	19	17	49	41
DS III	2	2	12	4
DS IV	54	34	33	21
DS V	11	8	60	47
DS VI	23	17	37	20
DSVII	25	19	36	19
DSVIII	14	11	25	15
Ign	0	0	0	0
Recife	158	116	278	188

Fonte: Sesau Recife/Devs/Gevepi/Sinan

*Dados provisórios sujeitos à alteração, base de dados de 25/09/2019

Nota: Os dados são referentes à SE 38 de 2018 e 2019, correspondendo ao período de 31/12/2017 a 22/09/18 e 30/12/18 a 21/09/19, respectivamente

O diagrama de controle demonstra que nas últimas dez semanas epidemiológicas, o total de casos confirmados de coqueluche em 2019 encontra-se abaixo do limite máximo esperado para a série histórica, exceto nas semanas 29, 33 e 35 (Figura 1).

Figura 1. Diagrama de controle dos casos notificados e confirmados de coqueluche, por semana epidemiológica de início de sintomas. Recife, 2019*

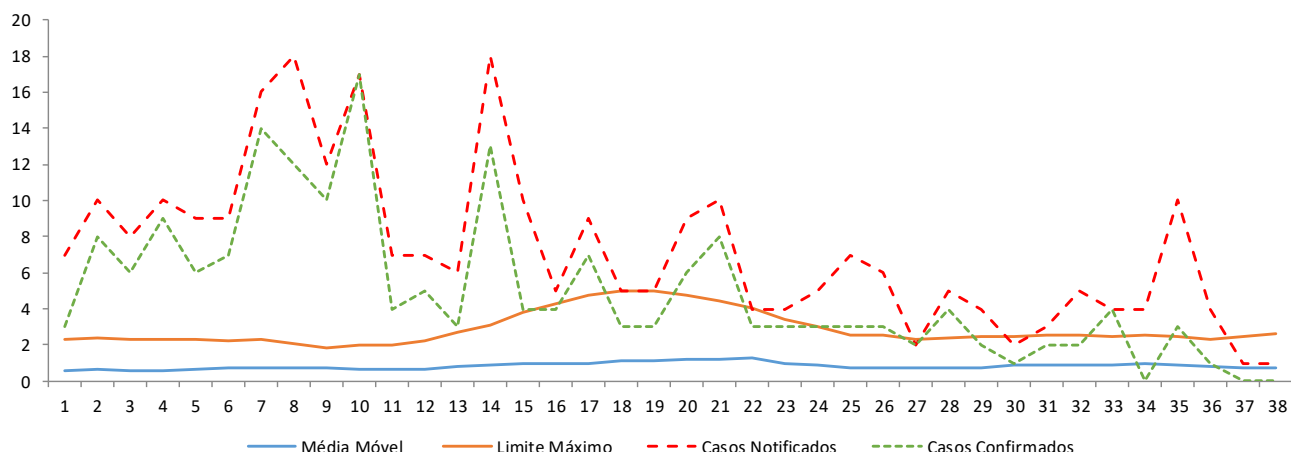

Fonte: Sesau Recife/Devs/Gevepi/Sinan

*Dados provisórios sujeitos à alteração, base de dados de 25/09/2019

Observou-se que a faixa etária dos menores de 6 meses (n=89) foi a mais acometida, seguida da faixa de 1 a 4 anos (n=44) (Tabela 2).

Tabela 2. Número de casos de coqueluche notificados e confirmados, segundo faixa etária. Recife, 2018-2019 (até SE 38)*

Faixa Etária	2018		2019	
	Not.	Conf.	Not.	Conf.
<2 meses	21	18	41	34
2 a 4 meses	35	30	45	33
5 a 6 meses	17	12	30	22
>6 meses a <1 ano	23	19	37	21
1 a 4 anos	25	16	64	44
5 a 9 anos	7	2	17	11
10 a 19 anos	9	7	14	7
20 e + anos	21	12	30	16
Total	158	116	278	188

Fonte: Sesau Recife/Devs/Uvepi/Sinan

*Dados provisórios sujeitos à alteração, base de dados de 25/09/2019

Nota: Os dados são referentes à SE 38 de 2018 e 2019, correspondendo ao período de 31/12/2017 a 22/09/18 e 30/12/18 a 21/09/19, respectivamente.

Os casos confirmados de coqueluche encontram-se distribuídos em todos os distritos sanitários, com 46,8% dos casos concentrados nos V (n=47) e DS II (n=41) (Tabela 3).

Tabela 3. Número de casos de coqueluche notificados e confirmados, segundo bairro e distrito de residência. Recife, 2019 (até SE 38)*

Bairro/Distrito Sanitário	Casos Notificados	Casos Confirmados
DS I	26	21
Recife	0	0
Santo Amaro	5	4
Boa Vista	1	1
Cabanga	0	0
Ilha do Leite	0	0
Paissandu	1	1
Santo Antônio	0	0
São José	2	2
Soledade	0	0
Coelhos	7	4
Ilha Joana Bezerra	10	9
DS II	49	41
Arruda	3	3
Campina do Barreto	1	1
Campo Grande	6	5
Encruzilhada	0	0
Hipódromo	0	0
Peixinhos	0	0
Ponto de Parada	0	0
Rosarinho	1	1
Torreão	1	1
Água Fria	14	10
Alto Santa Teresinha	1	1
Bomba do Hemetério	2	2
Cajueiro	0	0
Fundão	0	0
Porto da Madeira	0	0
Beberibe	2	1
Dois Unidos	8	8
Linha do Tiro	10	8
DS III	12	4
Aflitos	0	0
Alto do Mandu	2	0
Apipucos	0	0
Casa Amarela	4	0
Casa Forte	0	0
Derby	0	0

Dois Irmãos	1	1
Espinheiro	0	0
Graças	0	0
Jaqueira	0	0
Monteiro	2	2
Parnamirim	0	0
Poço	1	0
Santana	1	1
Sítio dos Pintos	0	0
Tamarineira	1	0
DS IV	33	21
Cordeiro	4	3
Ilha do Retiro	1	1
Iputinga	11	6
Madalena	2	0
Prado	0	0
Torre	2	2
Zumbi	0	0
Engenho do Meio	1	1
Torrões	7	4
Caxangá	1	1
Cidade Universitária	1	1
Várzea	3	2
DS V	60	47
Afogados	15	11
Bongi	2	2
Mangueira	0	0
Mustardinha	8	7
San Martin	5	5
Areias	11	8
Caçote	0	0
Estância	3	3
Jiquiá	0	0
Barro	2	2
Coqueiral	0	0
Curado	3	1
Jardim São Paulo	7	4
Sancho	0	0
Tejipió	2	2
Totó	2	2
DS VI	37	20
Boa Viagem	10	5
Brasília Teimosa	2	1
Imbiribeira	12	6
Ipsep	1	1
Pina	12	7

DS VII	36	19
Alto José Bonifácio	3	3
Alto José do Pinho	3	3
Mangabeira	0	0
Morro da Conceição	4	2
Vasco da Gama	5	0
Brejo da Guabiraba	1	1
Brejo de Beberibe	0	0
Córrego do Jenipapo	2	1
Guabiraba	4	4
Macaxeira	7	3
Nova Descoberta	1	0
Passarinho	6	2
Pau-Ferro	0	0
DS VIII	25	15
Ibura	11	9
Jordão	3	0
Cohab	11	6
Recife	278	188

Fonte: Sesau Recife/Devs/Gevepi/Sinan

*Dados provisórios sujeitos à alteração, base de dados de 25/09/2019

Expediente:

Secretaria de Saúde do Recife

Jailson Correia

Diretoria Executiva de Vigilância à Saúde

Joanna Freire

Gerencia Geral de Vigilância à Saúde

Juliana Oriá

Gerência de Vigilância Epidemiológica

Natalia Barros

Divisão de Doenças Transmissíveis

Adriana Luna

Setor de Doenças de Notificação Compulsória

Danniely Soares

Técnico Responsável pela Coqueluche

Ana Paula Regazzi

Elaboração:

Ana Paula Regazzi

Danniely Soares

Revisão Final:

Adriana Luna

Natalia Barros

Disponível em: <https://cievsrecife.files.wordpress.com>

Contatos para notificação

- **Ouvidoria** - Fones: 0800 281 1520
- **Cievs Recife** - Fones: 0800 201 2120, (81) 3355-1891 e (81) 9 9488-6375
Fax: (81) 3355-3183
E-mail: cievs@recife.pe.gov.br
E-notifica: notifica@recife.pe.gov.br
- **Devs/Gevepi** - Fones: (81) 3355-1887 / 88 / 89
Fax: (81) 3355-1882
- **Distritos Sanitários:**
 - I - (81) 3355-6819
 - II - (81) 3355-6952
 - III - (81) 3355-5417
 - IV - (81) 3355-7578
 - V - (81) 3355-9566
 - VI - (81) 3355-1961
 - VII - (81) 3232-4486
 - VIII - (81) 3461-9419