

**Boletim Epidemiológico - COQUELUCHE**

Em 2019, até a semana epidemiológica (SE) 36, foram notificados 255 casos de coqueluche e confirmados 176 (69,0%) (Tabela 1). No mesmo período de 2018, foram notificados 149 casos suspeitos; desses, 110 (73,8%) foram confirmados.

**Tabela 1.** Número de casos de coqueluche notificados e confirmados, segundo distrito sanitário de residência. Recife, 2018-2019 (até SE 36)\*

DS	2018		2019	
	Not.	Conf.	Not.	Conf.
DS I	10	8	25	21
DS II	18	16	44	37
DS III	2	2	11	4
DS IV	49	32	32	21
DS V	9	7	57	47
DS VI	23	17	35	16
DSVII	24	18	29	18
DSVIII	14	10	22	12
Ign	0	0	0	0
<b>Recife</b>	<b>149</b>	<b>110</b>	<b>255</b>	<b>176</b>

Fonte: Sesau Recife/Devs/Gevepi/Sinan

\*Dados provisórios sujeitos à alteração, base de dados de 11/09/2019

Nota: Os dados são referentes à SE 36 de 2018 e 2019, correspondendo ao período de 31/12/2017 a 08/09/18 e 30/12/18 a 07/09/19, respectivamente

O diagrama de controle demonstra que nas últimas sete semanas epidemiológicas, o total de casos notificados de coqueluche em 2019 encontra-se abaixo do limite máximo esperado para a série histórica (Figura 1).

**Figura 1.** Diagrama de controle dos casos notificados e confirmados de coqueluche, por semana epidemiológica de início de sintomas. Recife, 2019\*

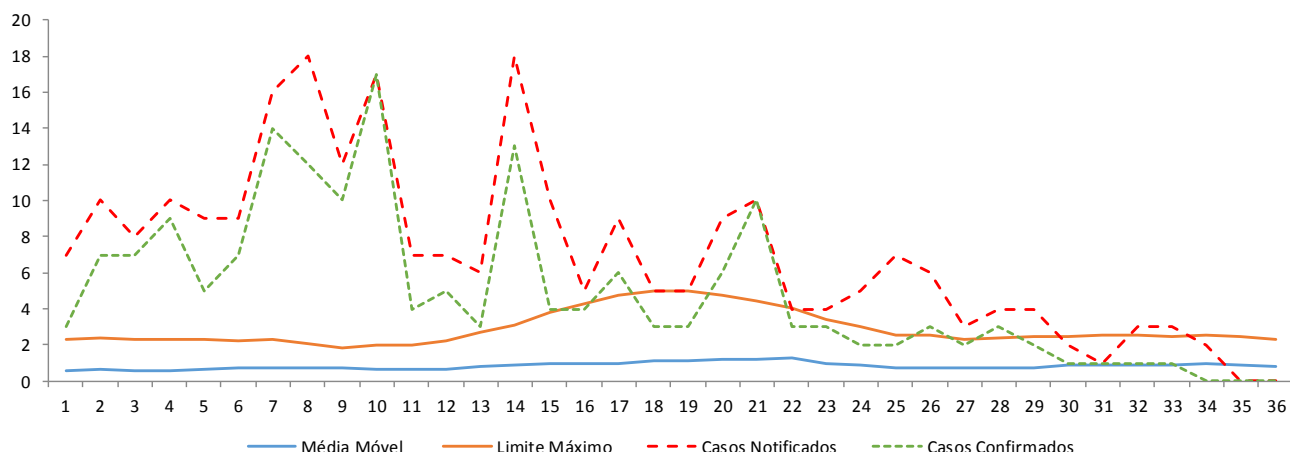

Fonte: Sesau Recife/Devs/Gevepi/Sinan

\*Dados provisórios sujeitos à alteração, base de dados de 11/09/2019

Observou-se que a faixa etária dos menores de 6 meses (n=85) foi a mais acometida, seguida da faixa de 1 a 4 anos (n=40) (Tabela 2).

**Tabela 2.** Número de casos de coqueluche notificados e confirmados, segundo faixa etária. Recife, 2018-2019 (até SE 36)\*

Faixa Etária	2018		2019	
	Not.	Conf.	Not.	Conf.
<2 meses	21	18	39	32
2 a 4 meses	32	28	43	31
5 a 6 meses	14	9	29	22
>6 meses a <1 ano	23	19	28	19
1 a 4 anos	25	16	57	40
5 a 9 anos	7	2	16	11
10 a 19 anos	7	6	14	9
20 e + anos	20	12	29	12
<b>Total</b>	<b>149</b>	<b>110</b>	<b>255</b>	<b>176</b>

Fonte: Sesau Recife/Devs/Uvepi/Sinan

\*Dados provisórios sujeitos à alteração, base de dados de 11/09/2019

Nota: Os dados são referentes à SE 36 de 2018 e 2019, correspondendo ao período de 31/12/2017 a 08/09/18 e 30/12/18 a 07/09/19, respectivamente.

Os casos confirmados de coqueluche encontram-se distribuídos em todos os distritos sanitários, com 47,7% dos casos concentrados nos V (n=47) e DS II (n=37)(Tabela 3).

**Tabela 3.** Número de casos de coqueluche notificados e confirmados, segundo bairro e distrito de residência. Recife, 2019 (até SE 36)\*

Bairro/Distrito Sanitário	Casos Notificados	Casos Confirmados
<b>DS I</b>	<b>25</b>	<b>21</b>
Recife	0	0
Santo Amaro	5	4
Boa Vista	1	1
Cabanga	0	0
Ilha do Leite	0	0
Paissandu	1	1
Santo Antônio	0	0
São José	2	2
Soledade	0	0
Coelhos	7	4
Ilha Joana Bezerra	9	9
<b>DS II</b>	<b>44</b>	<b>37</b>
Arruda	3	3
Campina do Barreto	0	0
Campo Grande	6	5
Encruzilhada	0	0
Hipódromo	0	0
Peixinhos	0	0
Ponto de Parada	0	0
Rosarinho	1	1
Torreão	1	1
Água Fria	13	9
Alto Santa Teresinha	1	1
Bomba do Hemetério	2	2
Cajueiro	0	0
Fundão	0	0
Porto da Madeira	0	0
Beberibe	2	1
Dois Unidos	7	7
Linha do Tiro	8	7
<b>DS III</b>	<b>11</b>	<b>4</b>
Aflitos	0	0
Alto do Mandu	2	0
Apipucos	0	0
Casa Amarela	3	0
Casa Forte	0	0

Derby	0	0
Dois Irmãos	1	1
Espinheiro	0	0
Graças	0	0
Jaqueira	0	0
Monteiro	2	2
Parnamirim	0	0
Poço	1	0
Santana	1	1
Sítio dos Pintos	0	0
Tamarineira	1	0
<b>DS IV</b>	<b>32</b>	<b>21</b>
Cordeiro	4	3
Ilha do Retiro	1	1
Iputinga	10	6
Madalena	2	0
Prado	0	0
Torre	2	2
Zumbi	0	0
Engenho do Meio	1	1
Torrões	7	4
Caxangá	1	1
Cidade Universitária	1	1
Várzea	3	2
<b>DS V</b>	<b>57</b>	<b>47</b>
Afogados	14	11
Bongi	2	2
Mangueira	0	0
Mustardinha	8	7
San Martin	5	5
Areias	11	8
Caçote	0	0
Estância	3	3
Jiquiá	0	0
Barro	2	2
Coqueiral	0	0
Curado	2	1
Jardim São Paulo	6	4
Sancho	0	0
Tejipió	2	2
Totó	2	2
<b>DS VI</b>	<b>35</b>	<b>16</b>
Boa Viagem	12	3
Brasília Teimosa	2	1
Imbiribeira	11	6
Ipsep	1	1

Pina	9	5
<b>DS VII</b>	<b>29</b>	<b>18</b>
Alto José Bonifácio	3	3
Alto José do Pinho	3	3
Mangabeira	0	0
Morro da Conceição	4	2
Vasco da Gama	4	0
Brejo da Guabiraba	1	1
Brejo de Beberibe	0	0
Córrego do Jenipapo	2	1
Guabiraba	4	3
Macaxeira	4	3
Nova Descoberta	0	0
Passarinho	4	2
Pau-Ferro	0	0
<b>DS VIII</b>	<b>22</b>	<b>12</b>
Ibura	9	7
Jordão	3	0
Cohab	10	5
<b>Recife</b>	<b>255</b>	<b>176</b>

Fonte: Sesau Recife/Devs/Gevepi/Sinan

\*Dados provisórios sujeitos à alteração, base de dados de 11/09/2019

#### Expediente:

##### Secretaria de Saúde do Recife

Jailson Correia

##### Diretoria Executiva de Vigilância à Saúde

Joanna Freire

##### Gerência Geral de Vigilância à Saúde

Juliana Oriá

##### Gerência de Vigilância Epidemiológica

Natalia Barros

##### Divisão de Doenças Transmissíveis

Adriana Luna

##### Setor de Doenças de Notificação Compulsória

Danniely Soares

##### Técnico Responsável pela Coqueluche

Ana Paula Regazzi

#### Elaboração:

Ana Paula Regazzi

Danniely Soares

#### Revisão Final:

Adriana Luna

Natalia Barros

Disponível em: <https://cievsrecife.files.wordpress.com>

#### Contatos para notificação

- **Ouvidoria** - Fones: 0800 281 1520
- **Cievs Recife** - Fones: 0800 201 2120, (81) 3355-1891 e (81) 9 9488-6375  
Fax: (81) 3355-3183  
E-mail: [cievs@recife.pe.gov.br](mailto:cievs@recife.pe.gov.br)  
E-notifica: [notifica@recife.pe.gov.br](mailto:notifica@recife.pe.gov.br)
- **Devs/Gevepi** - Fones: (81) 3355-1887 / 88 / 89  
Fax: (81) 3355-1882
- **Distritos Sanitários:**
  - I - (81) 3355-6819
  - II - (81) 3355-6952
  - III - (81) 3355-5417
  - IV - (81) 3355-7578
  - V - (81) 3355-9566
  - VI - (81) 3355-1961
  - VII - (81) 3232-4486
  - VIII - (81) 98444-7582